Fel de Fel

A SALVAT 70 DE VIEȚI

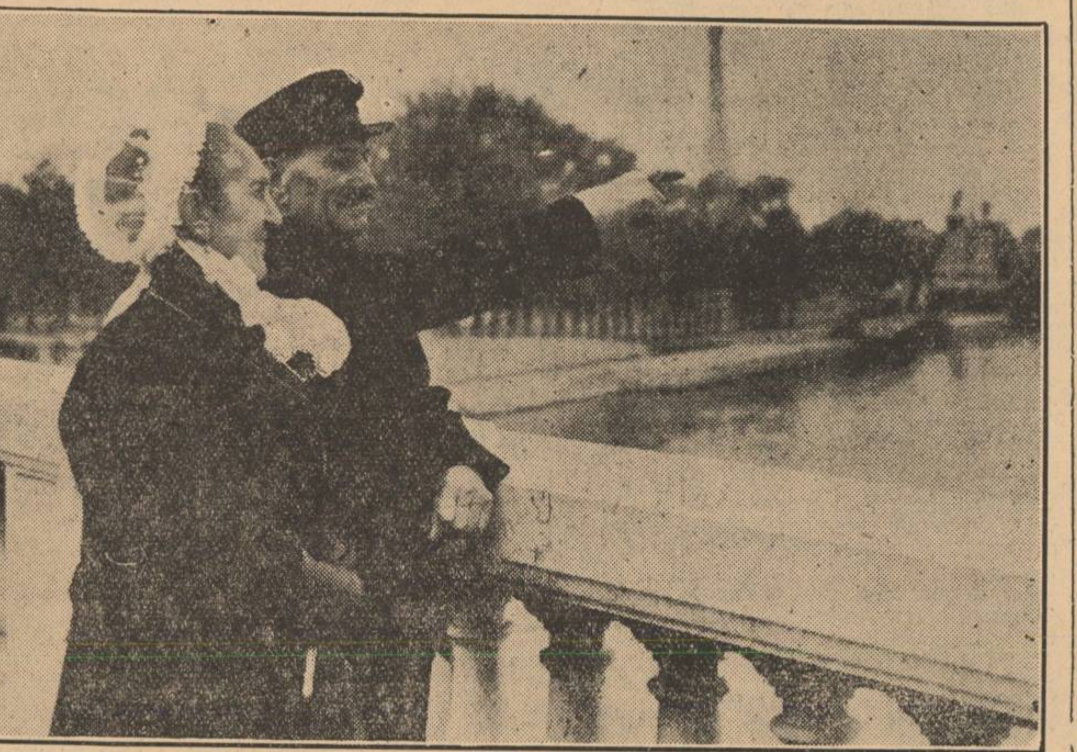

François Leprêtre e patronul unei bărci de salvare și în lunga lui carieră a salvat 70 de vieți omenești. Pentru această frumoasă purtare el a primit nenumărate medalii și acum i s'a acordat crucea de ofițer al Legiunii de onoare.

Venit la Paris pentru ceremonia decorării care se va face în amfiteatrul Sorbonei, el și-a luat și pe bătrâna lui soție, căreia a ținut să-i arate frumusețile capitalei.

Telefonul acum 60 de ani

Azi când telefonul e atât de indispensabil în viața de toate zilele încât fraza „dă-mi un telefon" se aude mai des de cât „bună ziua", nimeni nu se mai gândește că a fost un timp nu prea depărtat când nici nu se visa de existența telefonului.

Acum 60 de ani, un an după expoziția internațională dela 78, unde fuseseră prezentate primele aparate telefonice, lumea privea încă telefonul ca o simplă jucărie.

Când Graham Bell voi să-și prezinte el însuș invenția cetățenilor new-yorkezi, ziarele duseră o vie campanie împotriva lui, vestind pe cititorii lor să nu se lase înșelați de un inventator dement...

Un cronicar cu pretenții științifice scria: „oricine știe că o sârmă de aramă e insuficientă spre a transmite vocea omenească la sute de kilometri".

Ce-ar zice azi acest „cunoscător" dacă i s'ar pune receptorul la ureche și ar fi invitat să vorbească dela New-York cu cineva din Londra?...

Cine a descoperit vitaminele

Medicul olandez Eijkman care îngrijea la Java niște prizonieri bolnavi de „beri-beri", o boală cu caracter nervos, observă într'o zi că niște găini, care se găseau într'o curte învecinată, prezentau aceleași fenomene. Toți se hrăneau cu orez curățat de coajă.

Medicul avu atunci ideea de a adăoga la hrana lor tărâțe de orez, adică ceeace rămânea după curățirea orezului și obținu în scurtă vreme vindecarea bolnavilor.

Ceva mai târziu, chimistul Funk prepară în stare pură principiul cuprins în această tărâță și îi dete numele de vitamină, fiindcă credea că găsesc în ea un proces chimic denumit „amină".

Maxime și cugetări

Nebun corăbier s'ar socoti acela carele pânzele împotriva vântului a deschide ar îndrăzni.

Dimitrie Cantemir

„Femeea elegantă și câinele ei"

Acesta e titlul unui interesant concurs ce se va desfășura pe terenul de polo dela Bagatelle și la care vor lua parte cele mai distinse femei din Paris și cei mai frumoși câini de rasă. Iată unul din concurenți cu stăpâna lui

***

O sentință ciudată

La Paris a fost condamnat la închisoare pe viață un anume René Brochet, în vârstă de 41 de ani, care și-a omorît prietena, o tânără fată de 26 de ani.

Cazul ar fi banal, dacă acest ciudat asasin n'ar fi procedat într'un mod cu totul neobișnuit și chiar, — după credința lui, — absolut legal...

In adevăr, numitul René Brochet, care și-a așteptat prietena la intrarea metroului și a doborît-o cu un foc de revolver, a lăsat acasă, în evidență, o declarație, sau mai bine zis, un proces verbal redactat în următorii termeni:

„Se recunoaște prin aceasta că René Brochet e un om cu un caracter de înaltă moralitate și că e însuflețit de unul din cele mai frumoase și mai rari sentimente; se recunoaște deasemeni că numita Raymond Arrive n'a înțeles niciodată sensul adânc al marei dragoste ce nutrea pentru dânsa și că nu e demnă de imensa lui afecțiune.

Din aceste motive verdictul Curții (compusă din el singur) e o sentință de moarte".

Ce e mai ciudat e că asasinul a fost găsit perfect responsabil.

Raymonde era secretara lui Brochet la o mare firmă comercială.

El cheltuise sume enorme cu ea și mai târziu descoperindu-se nereguli în socotelile lui, a fost concediat.

PĂRUL ȘI CULORILE LUI

Culoarea părului unei persoane are vreo legătură cu temperamentul și caracterul acesteia? Iată o întrebare la care s'au dat tot felul de răspunsuri al căror rezultat a fost că s'a creiat pe drept, sau pe nedrept, anumite prejudecăți.

De pildă, părul roșu nu e o recomandație tocmai bună pentru acele sau aceea care'l poartă, fiindcă așa l-a primit dela natură. Femeile cu părul roșu, în special, par să fie foarte primejdioase pentru pacea căsniciilor, dar nici cele cu părul blond auriu nu sunt mai puțin de temut. Ce să mai spunem atunci de brune, care de când lumea au fost femeile fatale prin excelență? Atunci?... Ce culoare de păr mai rămâne care să ne inspire încredere? Părul șaten, câteva nuanțe de blond mai mult sau mai puțin șters și, desigur, părul alb. Din nefericire părul alb nu mai e primejdios din pricină că în general nici chipurile pe care le împodobește nu mai sunt. Și totuș cunoaștem cu toții farmecul unui obraz tânăr înconjurat de bucle albe.

Iată de ce sunt femei, care primesc cu bucurie o albire prematură, sau chiar caută s'o obție prin mijloace artificiale. Dar, lucru curios, părul nu albește numai din pricina vârstei și ceeace nu pot face uneori anii oricât de mulți s'ar îngrămădi pe capul unui om, poate face o emoție puternică într'un timp extrem de scurt. Sunt nenumărate cazuri de acest fel. Fără să mai vorbim de nefericita regină a Franței Maria-Antoaneta, care în închisoarea „Conciergerie" a albit în câteva zile, putem cita cazul femeii Leclerc, care în anul 1830 fiind citată în procesul lui Louvel, asasinul ducelui de Berry, a albit într'o noapte. Un senior spaniol a albit în câteva ceasuri, aflând că va fi decapitat; dar, și mai extraordinar e cazul unui revoltat din India, care fiind judecat de curtea marțială, a albit pe când i se lua interogatorul. Se povestește apoi că un copil, care era cu mama sa într'o trăsură ai cărei cai se speriaseră, a suferit o comoție atât de puternică încât la o săptămână după accident i s'au ivit în păr cinci șuvițe albe. Dar, lucru și mai extraordinar, aceste șuvițe corespundeau exact cu poziția degetelor mamei sale, care îi pusese mâna pe cap în timpul nenorocirii.

Apologia bucătăriei

Unul din cei mai renumiți bucătari londonezi, d. Emile Aymoz dela Dorchester Hotel, a ținut mai deunăzi, o foarte interesantă conferință arătând gravele consecințe ce le poate avea pentru omenire o hrană prost preparată.

D-sa e de părere că războaie au fost pierdute, națiuni distruse și căsnicii ruinate, numai din această pricină.

După acest maestru al artei culinare, un bucătar e cel mai romantic personaj de pe pământ. Iaă de ce ar trebui să se ceară noilor căsătoriți să cunoască la perfecție bucătăria, fără de care nu poate fi fericire adevărată într'o casă.

Mare parte din divorțuri și în special dintre cele dela Hollywood n'au alt motiv decât acesta.

D. Aymoz a mai spus între altele: „Dacă bucătarul lui Disraeli ar fi ars peștele sau i-ar fi dat o cafea prost fiartă în dimineața memorabilă, în care prim-ministrul reginei Victoria a hotărît să cumpere acțiuni de ale Canalului de Suez, cine știe ce curs ar fi luat istoria Imperiului britanic?"

„Spuneți-mi ce mănâncă un om și vă voiu spune ce caracter are", spun americanii, și au perfectă dreptate.

Medici parașutiști

Avioanele, cari în timp de război devin arme atât de distrugătoare, sunt, din fericire, tot atât de eficace când e vorba de a se salva vieți omenești. Se citează nenumărate cazuri în care vieți omenești au fost salvate mulțumită faptului că un medicament indispensabil a putut fi adus la timp pe calea aerului.

In Suedia, serviciul sanitar-aerian e dintre cele mai perfecționate și în ultimul timp medicii serviciului aeronautic au fost obligați să urmeze un curs de parașută. Această decizie a fost luată cu scopul de a se veni mai ușor în ajutorul populației lapone. In vasta și sălbateca regiune a Laponiei, nu există medici. Suedezii obținuseră rezultate apreciabile mulțumită înființării „aero-ambulanței", adică a serviciului medical prin avion. Dar, medicii întâmpinau mari greutăți la aterizare, uneori făcând-o imposibilă, ceeace periclita adeseori viața pacienților. Acum, mulțumită parașutelor, acest ultim inconvenient va fi îndepărtat.

Hoți cari au atacat jandarmii cu focuri de revolver

Târgoviște, 9 Mai

Alexandru Sârbu și Gheorghe David Matei, din comuna Gura Ocniței, au furat dela soc. „Române Americană" din Moreni, un aparat de măsurat gaze, punându-l într'o căruță, cu care au plecat spre Gura Ocniței.

Pe drum au fost văzuți de șeful postului de jandarmi din Gura Ocniței, care a încercat să-i aresteze.

Hoții însă au descărcat focuri de revolver în jandarmi, fără însă să-l rănească.

A fost arestat numai unul din hoți, Gheorghe David Matei, care a fost înaintat parchetului.

——xX⊙●⊙Xx——

O monstruoasă crimă în jud. Constanța

Constanța, 10 Mai

O groaznică crimă a fost săvârșită ieri, pe seară, în apropierea com. Negru Vodă (Constanța).

In timp ce tânărul Constantin Ghiuciuc păștea o turmă de oi pe marginea liniei ferate Bazargic-Medgidia, a fost atacat, pe la spate, de un necunoscut, care i-a pus un sac în cap, iar alt necunoscut a tras asupra lui un foc de armă de vânătoare, rănindu-l grav.

Victima, care mai dădea semne de viață, a fost găsită de niște plugari și transportată la spitalul din com. Negru Vodă, anunțând apoi autoritățile.

După o jumătate de oră, tânărul cioban a murit.

Din cercetările făcute, se bănuește că străini de această crimă nu ar fi stăpânul victimei, Constantin Vlad și ciobanul Tănase Bârzan, cari au fost reținuți.

De notat că ciobanul omorît este în vârstă de numai 14 ani.

CE ESTE SĂNĂTOS?

1 *Femeile însărcinate să se hrănească cât mai bine. Ele nu trebue să uite că au de hrănit și copilul. Trebue să mănânce mâncăruri cari sunt substanțiale și cari dau putere.*

2 *In primele și ultimele 6 săptămâni ale sarcinei, să facă foarte puțină mișcare, iar între aceste intervale, să facă mișcare — dar moderat.*

3 *Femeile însărcinate să fie sub continua observare a medicului. Din timp în timp, ar trebui consultat doctorul și făcute analizele necesare.*

FEMEILE ÎNSĂRCINATE trebue să dea o atenție specială sănătății lor

Ele sunt expuse multor deranjări, organele lor nu funcționează normal, mai ales intestinele. Ele nu trebue să neglijeze scaunul. Un purgativ ușor este recomandabil. Purgativul ideal pentru femeile însărcinate este ARTIN, care are un efect ușor dar sigur, nu produce crampe și nu duce la obișnuință.

ARTIN Purgativul femeii însărcinate

Un produs al fabricei Dr. WANDER S. A.

ARTIN
Purgativul ideal și ușor
Se ia seara 1-3 drajeuri
Dr WANDER S.A.

Accident de circulație la Constanța

10 Mai

Un accident de circulație s'a întâmplat azi d. a., pe str. Ștefan cel Mare, în apropiere de spitalul „Dr. Sion".

Automobilul 981 Constanța, condus de șoferul Gheorghe Hosu, a dat peste bătrânul Sergiu Călin, din șos. Mangalia 20, rănindu-l grav.

MODA

Colecțiunile marilor case, care dictează moda, evocă de pe acum manifestațiunile elegante ale verei; seratele fastuoase și toate reuniunile, unde femeia, în această atmosferă specială de căldură și lumină, pare a atinge apogeul frumuseții sale, sunt ocaziuni pentru desfășurarea magnificențelor modei de seară

Cercetând aceste colecțiuni, te întrebi: „Trecutul este el la modă?" — Da, de sigur, totuși moda nu-i toată numai din trecut. Creatorii modei, interpretează totdeauna sugestiunile din trecut conform exigențelor unei poezii moderne

Fusta largă se în[illegible] stă- butonate (încheiate cu nasturi)

pânește, cuprinde lumea întreagă. Ea a plecat în cruciadă să predice că moda se feminizează.

Iată o cauză câștigată cu ușurință, pentru că într'adevăr e seducătoare și pitorească.

Corsagele sunt foarte strânse pe talie (mulante) foarte

cu mânecei care coboară în colț pe mână, sau merg rotunjindu-se, scurtând astfel talia, fără să o deplaseze.

Marele mantou de seară, face loc la niște mante scurte cu capușon.

Capușonul va juca un rol în gama mantourilor de bal.

M. C.

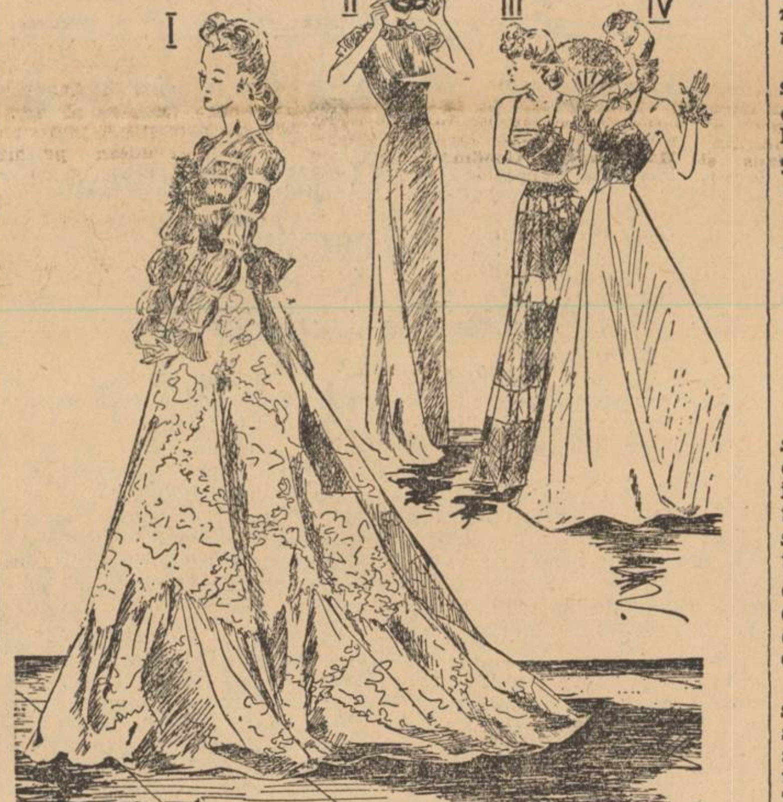

Fig. I: Fustă, care poate fi de satin negru, sau de organdi alb, brodat cu danteluțe înguste, ce formează romburi, corsagiul în amândouă cazurile este din organdi de mătasă, alb, lucrat în bufuri, mare centură din panglică neagră sau orice culoare, când fusta e albă.

Fig. II: Fustă dreaptă cu corselită înaltă din crêpe negru, bluza lengerie din linon alb.

Fig. III: Fustă din organdi de mătasă (orice culoare) cu panglici de satin încrustate orizontal, poate avea un bolero de satin la fel cu panglicile.

Fig. IV: Corsaj de satin „Cerise" (ca cireașa) pe o fustă de organdi de mătasă, alb. Poate avea o scurtă haină cu mâneci.

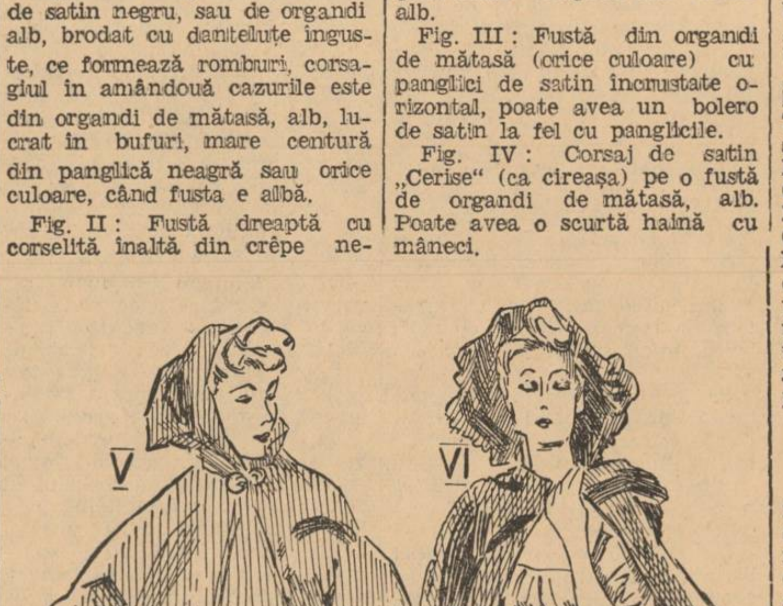

Fig. V: Mică mantă cu capușon, din fai roz, ca și fusta largă, pe o bluză de organdi alb, brodat.

Fig. VI: Mantelet din catifea verde, pe o rochie de satin „Duchesse" alb.

Modele luate din Vogue.

Erou la 15 ani

Un monument în amintirea unui voluntar francez

La Faouët, în Morbihon, s'a desvelit deunăzi un monument în amintirea lui Jean Corentin Carré, copilul-erou, care s'a angajat voluntar, sub un nume fals, la vârsta de 15 ani și, luptând cu măreție, a căzut la vârsta de 18 ani sub focul a trei avioane dușmane, după ce a dat pilda celor mai frumoase virtuți ostășești, după cum ne informează un ziar parizian.

Iată câteva însemnări din carnetul său de drum — biet carnet școlăresc, cu pete de sânge și noroi:

„Nu m'am angajat voluntar ca să fac să se vorbească de mine, ca să zică lumea: „Uite un viteaz!" Prefer să rămân necunoscut și nu caut de cât mulțumirea mea personală că mi-am făcut datoria"....

Spicuind mai departe din carnetul său de școlar, găsim o minunată pildă pentru tineretul nostru românesc:

„In acest războiu nu trebue spus: „Nu-i nimeni de prisos când e vorba să slujești Franța!" Desigur că nu, căci toată lumea va contribui la mântuirea ei! Franța are nevoe de toți copiii ei, toți trebue să fie gata, să se jertfească pentru ea!"

„Eu n'am să pot trăi sub jugul dușmanilor cari, în fiecare clipă, m'ar face să simt superioritatea lor; de-aceea m'am făcut ostaș".

Și, mai departe:

„Viața'n sine nu prețuiește nimic, dacă nu este bine împlinită..."

Pe bună dreptate afirmă confratele parizian că în micul țăran breton se încrucișează cele mai înalte însușiri ale rasei Ioanei d'Arc, Du Guesclin și Bayard.

Așa a fost în războiul cel mare, când și România noastră și-a simțit și admirat eroii... Pilda copilului-erou al Franței n'ar putea să nu afle vrednici discipoli și la noi, unde tradiția vitejiei o avem din strămoși... Și Dacii și Romanii au fost deopotrivă de viteji...

L. I.

FESTIVALUL „REGELE CAROL I" LA TEATRUL NAȚIONAL

Conferința d-lui Camil Petrescu

In cadrul sărbătoririlor a o sută de ani dela nașterea celui dintâiu rege al României, a fost ieri la teatrul Național, un festival „Regele Carol I". Alcătuit sub conducerea d-lui Camil Petrescu, festivalul a avut sensul de a concretiza stilul de viață culturală și istorică, din timpul domniei de aproape o jumătate de secol a marelui rege.

S'au făcut declamații din scriitorii reprezentanți ai epocii și s'au reprezentat două piese în acelaș scop de reconstituire istorică. Au recitat: d-na Sorana Topa: „10 Mai", versuri de V. Alecsandri; d. V. Valentineanu: „Castelul Peleș", versuri de Octavian Goga; d. A. Pop Marțian: „O scrisoare dela Muselim-Selo", versuri de G. Coșbuc; A. Critico: „Dorobanțul", versuri de G. Coșbuc. S'a reprezentat apoi: „La Turnu-Măgurele", scenă în versuri de V. Alecsandri, jucată de Kitty Gheorghiu, N. Atanasiu și C. Rădulescu; „Carmen Saeculare", poem de D. Anghel și Șt. O. Iosif, jucat de d-na Tantzi Economu și Gh. Ciprian. Această din urmă piesă a dat prilejul unor proecții cu figuri din istoria românească, învederând o tehincă regisorală nouă și interesantă, care a cucerit deplin publicul.

CONFERINȚA D-LUI CAMIL PETRESCU

Festivalul „Regele Carol I", a fost deschis prin conferința d-lui **Camil Petrescu,** directorul teatrului Național, care a încercat să înfățișeze în ce consta măreția figurii „Regelui Carol I".

Pentru cei de dinainte de războiu, — a spus d. Camil Petrescu, — Regele Carol I era un fel **de monitor sever al țării,** de un nemaipomenit prestigiu **fizic.** Fizic în sensul strict al cuvântului. Statura Lui semeață, gravă, barba episcopală, privirea dreaptă, ca și legendarul chipiu înalt și teșit la spate, **împreună cu Imnul regal,** alcătuiau pentru românii de dinainte de războiu, o imagine de rege atât de desăvârșită, încât pot să vă spun cu preciziune că sentimentul tuturor era că nimeni nu și-ar putea închipui un alt rege român decât imaginea celor 30 de ani de serbări populare, adică a Regelui Carol I.

Acest prestigiu nu era totuși datorit, în conștiința supușilor, marilor fapte istorice ale Regelui Carol I, căci memoria istorică a poporului nostru e puțin cam scurtă, și lesne uită.

Era datorit, acest prestigiu, voinței anume a regelui de a fi respectat, iar pentru acest **prestigiu nu al Lui ci al regalității,** căci El îi dădea un tâlc care depășea cu mult biata înțelegere a contimporanilor. El a făcut neînchipuite sacrificii ale inimii Lui. A pus distanță nu numai între El și politiciani, nu numai între El și toți supușii Lui, **dar chiar între El și restul familiei Lui.** A fost un ierarh auster al regalității, într'o țară de oameni inimoși și capabili de acte mari desigur, dar de atâtea ori zeflemiști, flecari și plini de toane. A fost o lecție de demnitate și ținută, care va mai acoperi istoria românească încă multă vreme, căci e de pe acum legendară.

Astăzi știm că Regele Carol I a suferit nespus ca om, că a cunoscut toate mizeriile nerecunoștinței omenești, că a avut clipe când răbdarea Lui era pusă la grea încercare, când ar fi vrut să plece și să lase totul, **dar glasul datoriei a fost mai tare.** A rămas, iar astăzi, românimea înțelege că, rămânând, El a influențat toată istoria română, că dacă țara și-a îndoit întinderea, că dacă poporul românesc a fost eliberat, că dacă astăzi luptăm să învingem greutățile (și trebue să le învingem), este datorită faptului că El, Carol I, a pus temelii unui regat mic, așa de sigure, încât să se poată clădi pe ele edificiul de granit al unei Românii mari și eterne".

Prețul abonamentului la ziarul UNIVERSUL este

Lei 750 pe un an
„ 380 pe 6 luni
„ 200 pe 3 luni

No. 16
DIN
BIBLIOTECA JURIDICĂ de sub direcțiunea
d-lui I. LUGOSIANU
conține și
LEGEA
IMPOZITULUI PE AUTOMOBILE

UZINELE COMUNALE
BUCUREȘTI
PUBLICAȚIE

Se aduce la cunoștința generală că în ziua de 13 Maiu 1939, ora 10 a. m. se va ține concurență cu oferte închise la sediul din str. Sărindar nr. 8—10 pentru aprovizionarea cu:

100.000 kgr. dughie.

Orice informațiuni se pot lua în fiecare zi de lucru dela Economat numai între orele 11—12 a. m.

10533

CADOURI PENTRU ORICE OCAZIE
DEPOZITUL
ADMA
13 STR. COLUMBELOR

BOLI
VENERICE
Tratament dela 9—12 și 2—7
Dr. TULIU BLANC
BULEVARDUL CAROL No. 58
spre Statuia Rosetti

„Pieile roșii" sporesc cu 10 la sută anual

După o perioadă de decadență și de micșorare a natalității, „pieile roșii" sunt în progres și par hotărîte să-și valorifice drepturile pe pământurile strămoșilor lor.

Se știe că populația indiană, care e azi de 337.366 mii suflete, în 1888 era de 246.036 mii și ea sporește cu 10% în fiece an, împărțită fiind la 35 de state, așezate, cea mai mare parte, în vestul Statelor-Unite.

Câteva grupe importante subsistă în rezervele din Est. Sunt 6000 de indieni în statul New-York, apoi Cherokeii din Coralina și Seminolii din Florida.

Dacă proprietățile lor—anunță un ziar parizian—sunt terenuri aride și chiar pustii, unii indieni sunt totuși extrem de bogați, mai ales cei din Oklahomca, unde au făcut averi din exploatarea petrolului.

Prosperitatea actuală a unor terenuri, care au fost odinioară ale lor, explică procesele intentate de ei guvernului american, care însă, în ciuda resurselor sale nu i-ar putea mulțumi pe toți.

——xX⊙●⊙Xx——

Un transatlantic german la Constanța

Constanța, 10 Mai

Autoritățile portului nostru au fost înștiințate că mâine dimineață va sosi la Constanța, venind din Mediterana, transatlanticul german „General von Steuben", care întreprinde o croazieră, având la bord un mare număr de escursioniști germani, englezi, americani, etc.

Transatlanticul german, care vizitează portul nostru pentru a doua oară, va sta aci numai o zi.

Domnii abonați sunt rugați ca la orice reclamație sau schimbare de adresă să binevoiască a ne trimite eticheta cu care primesc ziarul, iar spre a fi prompt serviți, la reînoirea abonamentului să lipească pe cuponul mandatului poștal eticheta abonamentului expirat.